...X 6 MYNGE. Byxi oronuudai proletaartnar, negedegty!

BURIAAD-MONGOL YNEN

...xexolboonoi Kommunis (bolsevig) Paartiin Buriaad-Mongol Mosiin Komiteedoi, Buriaad-Mongol Avtonoomito Soveed Socialiis Respyblikiin Tybei Gyisedxexe Komiteedoi ba ...Buriaad-Mongol Soveedei yder byriin sonin

№ 83 (2116)
1937 onoi APREELIIN
11

14-dxi zhel garna.
Ulaan-Yde
ВМАSSR

Moskvaa—Yeellen—Moskvaa

Miis Şmiidta, apreelь 7. (TASS). Liaodçig Fariix gegşiin zoloodozo jabahan „N—120" samoliood mynөөder ygloөnci 6 çaasta Vraangelь aralhaa niidee. FARIIX gegşe goriuuça abxiin tulada, miis Şmiidta deere jireze jamarşgyi hain buuba. Tendehee, Xoito mylihen dalain erjeer baruun zyg şigleze, Nizne Koliim—byyxt Taksii—miis Nordviik—miis Çeliyyskin—Dzonsoon—Sagaan aral—Vajgaaç—Narьjaan—Maar—Arxaangelьskii zubşaad, Moskvaagaa xyreze jirexe baina.

KOLXOOZNIGUUD TUXAI STAALIN ANXARAL

...olxoozoi tariaaşan bolbol ...ai paarti ba zasagai gaza- ...zygheө sag yrgelze xaluun ...aralaar xyrieelegden bai- ...lmagtal paarti ba zasagai ...rai yrgelzeiin anxaral ba tu- ...mziin aşa yrөөr kolxoozoi ...on bolboi socialiis zamaar ...xygzeze, zargaltai haixan, ...eleg xyxiyy baidalaa am- ...tai baiguulza jabana.

1936 onoi tariaa tuşaalgiin ...mxinuudii boliuulxa tuxai" Xolboonoi Aradai Komi-...narai Soveedai ba BK(b) ...Centraalin Komiteedai tog-... („Ynen" gazeetiin maart ...67 dugaarta tolilogdo-...myn „1937 onoi niuurta ...ozuudhaa, kolxoozniguud-...ymsetenheө gyrendөө ujal-...johoor tariaa, baraigar ..., naran seseg ba kartaav-...uşaaxa tuxai ba MTS-ei xy-...eriiin tyleө natuur tylebe-...xemzee tuxai" SSSR-ei ...lai Komisaarnarai Sovee-...ba BK(b) P-iin Centraalin ...iteedai togtool („Ynen" ga-...in maart 24-nei 68 dugaar-...olilogdohon) bolbol kolxoo-...ii bexizyylxe ba kolxoozni-...ii şanga şadaltai bolgoxo ...i aguu jixe Staalinai xa-...a-xaralgii baha nege ba-...xaruulna.

...e togtoolnuud bolbol kol-...niguudta şine xyngelelte-...li ygeze, natuur tyleberiii ...n olon milioon pyyder ba-...ana. Ene xyngelegdehen ...an, baraigar, naran seseg ...artaavxa bolbol kolxoozni-...ai azalta ydernyydte xu-...da.a olzodonь nemelte bol-...ono.

...lxoozniguudta ali tuxain xyngelelte olgogdohonii ...rxon xaruulxiin tulada, ...ei xydelmeriiin tyleө na-...tyleberiin yngerhen zilei ...yyrii mynөө zilde togtoog-...ntoi sasuulaad yzeje. Ynge-...zilde nege gektaar gazar ...luulhanaigaa tyleө, xerbee ...nhee 3 ceentner xyrxegyi ...iin abtaa haanь kolxoz ...l 10 kilograam tariaa ...te tyledeg baiba', ene zil-...kilograam tylexe baina. ...ee 11 ceentner xyrxegyi ur-...n abtaa haanь 100 kilog-...tyledeg baibal, ene zilde ...ilograam tylexe baina g.m. ...a.

...eenşelen xydөө azaxuin bi-...relei xydelmerinyydei ty-...natuur tyleberi baga bolo-...bel: paar xaxalalga, taril-ga xelge, tariaa soxilgo, gazar bornoilolgo, tariaa xuriaalga ba bişe xydelmerinyydei talaar g.m. baina. Gadana, gyrendөө tariaa tuşaaxa talaar өөriingөө ujalgii togtoogdohon bolzor soonь dyyrgeegyi kolxoozuudta, somsoveeduud bolbol myngen jala aşaxa johotoi gehen eneenei urdaxi zuram boliuulagdaza, mynөө xadaa ene asuudal imagtal syydei tagtoomzoor şiidxegdexe johotoi bolbo.

Uşar iimede niutagai paartin, soveedai organizaacanuud ba kolxoozoi xytelberilegşed bolbol ede jaaşagyi gyn udxatai togtoolnuudii niite kolxoozniguudai mederemzede ton honoroor oilguulza ygexe ba gansal eneegeer xizaarlalgyi ede togtoolnuudta xariuu bolgon xabarai tarilgada erxim hainaar beledxexe, tarilgii ton bogoni bolzor soo hain şanartaigaar dyyrgexe, urgasii deeşelxylxe, mal azalaa saaşanь xygzөөxe jabadalnuudta yrgen niite kolxoozniguudii daişalan elsyylxii xytelxe ba tologoiloxo johotoi.

Kolxoozuudai dotoroi baidaldaxi dutagdalnuud: arteelai ustaav xazagairuulxa, azalai discipliine ebdexe g. z. jabadalnuudii yndehөөrenь ygei bolgoxo xeregtei. Paarti ba zasagai gazarhaa tuhalamza abza hurşood, terenee oilgoxoo bolizo, amzaltadaa daşuuraad, azana amagalan huuxa, ohol hanaa amar baidal, jixerxyy zan gargaxa jabadalnuudtai erid temesexe. Kolxoozoi demokratiiiji ebdexe, kolxoozoi niite geşyydei kriitike ba samokriitikii oişooxo xyndelexegyi uşar ali olon yzegdedeg, eneeniii usadxaxa xeregtei. Daisan etegeed jixe narinaar xoroto jabuulgaa xedeg, daisad bolbol xamagai tyryyn azalai ba geşyydei xoorondiin eb emxiii tahalaxa, loodorьloxo, hamuu halixai jabadal delgeryylxe geze oroldodog.

Angiin heremzii nelieed xursadxaxa, daisanaa alxam byridөө taniiXa, niite kolxoozniguudai poliitikan bolbosorolii jixedxexe, yiledberiiin bytөөsii deeşelyylxe, staxaanovtanai xydelөөji nen yrgenөөr delgeryylxe, gyrenei urdaxi ujalganuudii ynen sexeer dyyrgexe jabadalnuud bolbol paarti ba zasagai gazarai sag yrgelziin anxaralda erxim xariuu bolno.

...E EKSPEDIICEDE ...LEDXEZE BAINA

...ingraad, apreelь 8. (TASS). ...mylihen dalain zamuudai ...raalin Ypravleeniin gii-...rafiis ypravleeni bolbol ...oov" geze ledokooloor ji-...i ekspediice emxidxexiin ...lxel xeze baina.

...e ekspediiciin tysebii am-...tai dyyrgexe jabadal bol-...aavteviin dalai ba Zyyn-...rei dalai xojorii xolbohon ...en zamii neexe argii ol-...baina.

...e ekspediiciii giidrografiis ...vleeniiin naçaalьnig oro-...o nyxer Orloovski tolgoi-...baina.

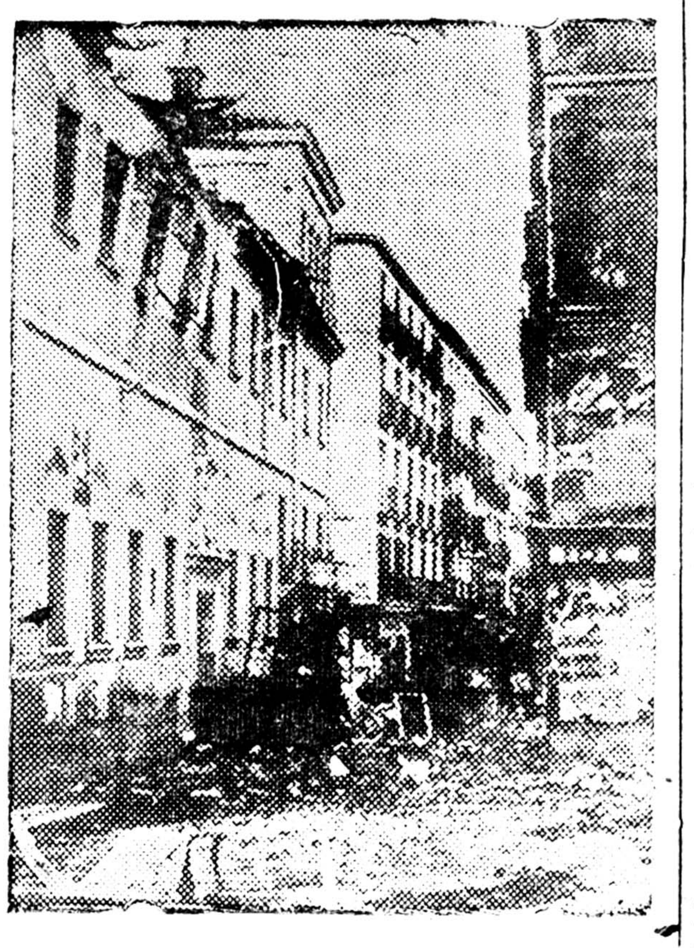

ZURAG DEERE: faşiis aviaaciin boombodohonoi hyyleer, Madriid goorodoi nege gudamza.

Mixaiil Kolьcoov Ispaanihaa busaba

MOSKVAA. Apreeliin 8-nai yder, „PRAAVDIIN" Ispaanidaxi speciaalin korrespondeent M xaiil KOLЬCOOV Moskvaagaa busaza jirebe.

Nyxer Kolьcoovii uranzoxioolşod, „PRAAVDIIN" xydelmerilegşed ba soveedai xebleinyydei centraalin oorganuudai tyleөlegşed Beloryysiin vogzaal deere ugtahan baina. (TASS).

Main negenei beledxel exilee

XAARЬKOV, apreelь 8 (TASS). Xaarьkovainxidai xydөө tosxonuudta main negenei hain yderei beledxel exileze baina. Olonxi kolxoozuud gudamza, tratyaara, xaşaanuudaa seberleze, gazaaguuraa modo-sesegyydii tariza ba gernyydee sagaadxaza exilhen baina.

Jixe Sorooçincax huurindaxi ojodoloi masterskoido kolxoozniguudai zaxil jixeer oro zo baina. Zygөөr, edener ede zaxilnuudii main negenhee urda dyyrgexiin erilte xene.

Noovo-Vodolaazskiin rajoonai, Novoseelovskiin rajoonai kolxoozniguud main negen xyrter jixe klyybei barilgii dyyrgexe geze baina. Maçyxaax tosxon deere main nege nei hain yder xyrter kolxoozoi radiooyyzel aşaglalgada oroxo baina.

SOVEED XOLBOON DOTOR

19 şine zavooduud

Ene zilde, ediee xooloi Arkomaadai xileeme bolgodog 19 şine zavooduud Stalinbaad, Fryynze, Iizevsk, Kramatoorsk, Ordzonikiidze g. m. gooroduudta barigdaxa baina. Ede zavooduudai bytexetei ba odoo baigaa zavooduudai zasagdaxatai xamta, byxii zavooduud ba xileeme bolgodog mexanizaruulagdahan pelaarninuud syydke soo 26 mingan toonno produukca gargadag bolxo baina.

(TASS).

Soveedai şine avtomaad

Oiriin ydernyydte, Moskvaagai şilei zavood deere elektriiin laampiin şilii yleexe soveedai şine avtomaad aşaglalgada oruulagdaxaa baina. Ene avtomaad bolbol syydke soo 30 mingan elektriiin laampiin şil gargaxa xysetei baina..

(TASS).

2.210 mingan tyxerigei olzo

Niizne-Dneepropetroovskiin, Kominteerniin neremzete metallurgiis zavood bolbol ene onoi maart hara soo 2.210 mingan tyxerigei olzo olhon ba ene onoi exin kvaartal soo 7.412 mingan tyxerigei olzo olohon baina.

(TASS).

Şine xebei elektroplitaa

Elektriiin xysөөr xydelexe ger baidalai xeregselnyydii bytөөxe Jaroslaavskiin zavood bolbol şine xebei elektroplitaanuudii gargaxa baina.

(TASS).

Orooholo tarilgaa 97,5 proc. dyyrgee

Piatigoorsk, apreelь 8. (TASS). Ordzonikiidziin xizaarai tariaanai sovxoozuud xoolosto tariaanai ertiin tarilgiin tysebii dyyrgebe. Apreeliin 5-da 20735 gektaar tariaa. Sovxoozuud bolbol oroohoto tarilgiingaa byxii tysebii 97, 5 proceent dyyrgebe. Mynөө, naran sesegei tarilgii dyyrgexe bolzo jabana. Myn paar xaxalalga exilze baina.

XILIIN SAANA

Salin xihagdaza baina

Berliin, apreelь 7. (TASS). Germaanida salin jixeer dooşoo orozo baina. Ediee xooloi produukciin ynii өөdөө garaxahaa ulamzalza, salin byri dooşoo oroo. 1936 ondo 1000 xydelmerişedhөө 241-nь 7 xonog soo 12 maarkahaa deeşe bişe salin abadag baihaniiнь gazeeta ba zurnaalda tunxaglagdahan statiistikan medeehee medegdene.

Myn ene medee soohoo ynetei xylehete xydelmerişedei kategoortii xahaza baihaniiнь elieer xaragdana. 1933 ondo, faşiistnuudai zasagaa abxiin urda tee mingan xydelmerişedei 114 xyniiнь yder byri 36-haa 42 maarka xyrter salin abdag baigaa. 1936 ondo 1000 xydelmerişedei zybxen 103 xyniiнь ene zişeenei salin abhan baina.

Ylesxelen baidal

Şanxai, apreelь 7. (TASS). Sii çaanь proviincada xesyy berxe ylesxelen bolzo baina. Gazeetanuudai medeesehenei johoor, ene proviinciin 148 yjeezdnyyd hee 105 yjeezdenь ylesxelende dairagdaba xa. 30 milion arad zon ylesxelende jadaraza baina. Edende yzyylhen tuhalamza ton baaxan. Aradzoniiнь modonoi doroho, yndehe, ybehe noogoo ba tere baitagai ondoo ianziin şabar edideg bolbo. Ene proviincada xotiin ybeşen jixeer delgeree. Ylesegşedei dun da yxelge ton elbeg gene.

Nyx. Potioomkinai şine tuşaalda orohon tuxai

Pariiz, apreelь 7. (TASS). Nyxer Potioomkiniii SSSR-ei gadaada xeregei Aradai Komisaarai orologşiin tuşaalda tomilohon uşarii „Er nyyvelь" gazeeta baişaana. Ene gazeetiin bişeheniiнь xadaa, nyxer Potioomkin bolbol „eb nairamdalai xeregte tyleө ynen sexeer ba erşemteigeer temesezebaihanaa, Evroopiin civilizaaciin xeregte byri şuxala ba byri ynetei tuha xyrgeze şadaxaar tuşaalda oruulagdaba" —gene.

Tiixetei xamta, Fraanciin gazeetanuud bolbol „istoori hain medexe, iskyystviin bolboson nyxer, ton narin nigta ba ton dyrşeltei diplomaadai „Parizahaamnai garza jabaxadanь bahaş xalaglamaar baina daa" geze bişehen baina.

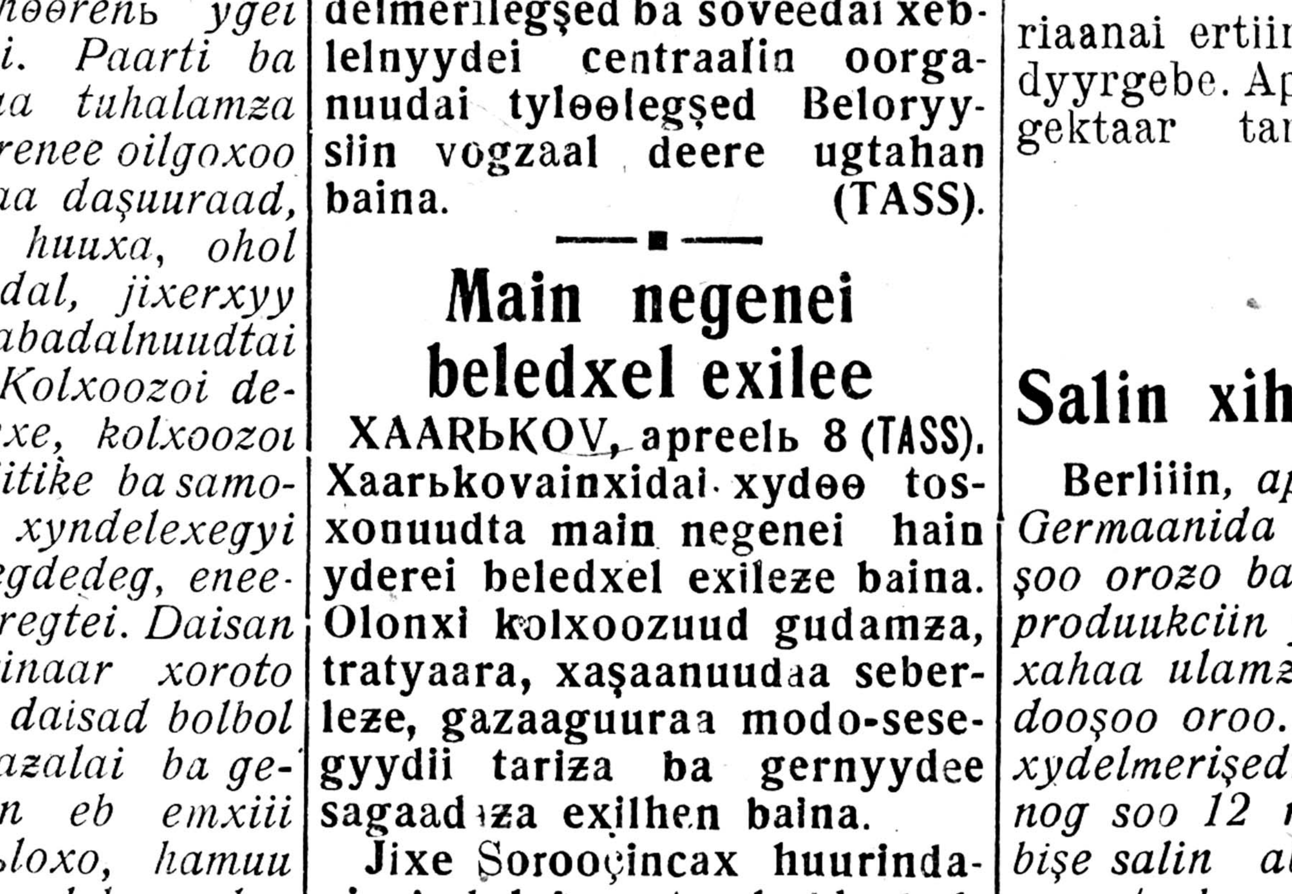

Nege kryzoogoi dutagdal tuxai

Leenin--Staalinai surtalii gynzegiigeer şudalxa

Paartin dokymeentiin şalgalta bahelgel ze xa laa komuniistnar byxenii politiikan beledxeleine xemzeeji şalgaza, tedenei janar zergiin hurgaalida oroxo huralsaxii zaaxa ygehen baigaa.

Selengiin parorooilstviin paartiin organizaxa bolbol eneenii bodoto deerenь bejelyylxiin uşaraa, komuniistnarai poliitikan beled eleinь xemzeegeer hurgaaliinuudii emxidxehen baina.

Gebeş, Leenin—Staalinai surtalii gynzegiigeer şudalxa, eeriingoo idei poliitikan xemzeeji deeşelyylxe tuxai komuniistnarai urda mynee paartiin tabihan ton şuxala zorilgiin xariuusalgii olonxi komuniistnar martadag baina.

Manai huralsaxa baigaa hurgaaliiin xeşeelei janar jabaxa bai an tu ai xelee baa iime bai na Manai kryzoog s xyn eer byriileheп bygede paartiiin geşyyd, beledxel igee talaar negen xemzeenei jym.

Manai kryzoogoixid xeşeeldee bygede tahaldalgyi xanladag gyi, zarim nyxednai xeşeeldee jireedee beledxelgyi ba konspeckt ygei jiredeg uşarnuud yzegdedeg. Zişeenь, maart 22-oi yder manai kryzoogoixid bol bol „xojor froont teeşee paartiin jaaxa temeseheп tuxai" teemii yzehen bainabdi. Ene teemede komuniist nyx. Fedoseejev eliexel xexe baihan aad, xeşeeldee muugaar beledxehen deerehee ene şuxala asuudalii xysed xelee ygei, jamarş tobşo gargaxa şadaagyi baina.

Ene yder xeşeelna ton honirxolgyigeer yngerhen jym. Nyx. Fedoseeieviin elidxelde neme ze ba terenei alduuta gaar xelehiinь zaaxa xelexe xyn hurag şadai dunda oldoogyi, uşaranь ene teemedee huragşad ton muu beledxeltei jirehen baigaa.

Ene xeşeel deerehee, 1925 onoi paartiin geşyyn nyx. Fedoseejev gegşiin paartiin istooriii hain mededeggyi baihanь eli boloo „Jaaxadaa fevraliin revoliyyce bolbol byrzyaazin—demokratiis revoliyyce geze nerelegdedeg jym?" geze propagandiistiin asuuhan asuudal da nyx. Fedoseejev zybtei eli xariuu ygeegyi.

Ilmenyyd asuudalnuudii nyx. Fedoseejev mm deegyi bai an jabadal xadaa eeriigee hurgaxa talaar muu xydelmeriileg ba paartiin istoorida muu huralsadag baidaliinь gerşelen.

Kryzoogoixid iime muu beledxeltei bilhanaa gansal „hural saxa sylee-gyi ba sag xyrene gyi" geze meteer propagan liist daa elşeleze ygexi oroldohon baina. Huralsaxa sylee ygei gexeer bişe, xeşeeldee beledxexe sag tonş elbeg baidag. Gansal, paartin xeşeeldee hainaar xandaxa, oroldohonoi zergeer xeşeelei şanar haizaraxa baina.

Geraasimov.

MUU XYDELMERITEI POOÇTA

Biçyyrei rajoonoi pooçtiin tahag ba ilangajaa rajoonoi gazeetiin biyrooji daagşa bolbol xydee zonoi zaxihan ga zeetanuudii ez dtenь elьgeengyi, xori garan xonogto daraad baihaniinь elirebe. „B. M. YNEN" gazeetii bişegei konbeert xexe ze geer halgadag baiba.

Yligerlexede: maartiin 14-ei yder, maartiin 12-ai „YNEN" gazeetaar Şine-Sreetinskiin tosxonoi soveedto oşoxo gazeetii ba bişegyydii oroigood jabuulhan baiba. Bişegyydii xadagdag poolko deerenь 20 xeneg „YNEN" gazeeta xendeş xeregleg lengyi xebteze baihan baina. Fevraalь hara soo 10 xeneg „YNEN" gazeeta ezedtei el geglengyi xebtehen baigaa.

Rajoonoi organizaacanuud oroidoo 45 xeheg „YNEN" gazeeta zaxihan baina. Gazeetiin biyrooji daagşa nyx. Boroncoovto ene uşarii xelexede, „buriaad xydelmerişedei ysəən deerehee „YNEN" gazeeta zaxigdanagyi" geze xeledeg baina.

Pooçtiin tahagai gazbiyrooji erxilegşe nyx. Boroncoovoi „YNEN" gazeetii tooxo xereglexegyi jabadalanь, eneen dee rehee ynen bolno.

N. C.

Zamai temdeglel

BUUXA BAIRAGYI, EDIEELXE STOLOOVOGYI

Tynxenei aimag oroxo geze gurban toonniin maşiina deere suugaad gojo gojo xadanuudlai lunduur şurjuulan jabatarnai xarandii bolşob. Tee jabaxa baitar aimagai ceentr oiro bolhon xebertei baiba. Tiixedenь, ainagainь ceentrte, zoşodoi buuxa baagyixen ger, edieelxe go ritoixon stoloova bii johotoi geed hanaanda n orobo.

Tiigeheer aimagaigaa ceentr oroxo jirebebdi. Maşiinannai nege gerei xazuuda baişaba. Tiixedenь tenlee buugaad tere gertenь oron gexed m, stoloo a baiba. Elieelxe hanaatai nege stooloi saaзa huunab, xazuu gaarni xojor gurban xyn edieel- huubad, tee arbaad minuuta bolhon xoino nege zal uxaan oficiantka basagan jixe zulagiixanar xaraad na n teeşe jirebe:-taa edieelxe gee gyt? gebe. Tiigee gexedem, soofirnoo bişe xy uren le edieeldeggyi jym, tiigeeş haa jabadalai xyn xalaa edieelxe letnai bolxo hen baigaa Zygaar yb lel sybdel kalbasaaxa nuud yldeşoo—gexedenь, baigaa—gebeb.

Tende xazuudaa baihan ny xedh e—„zoşodoi buudag ger aana jym be" geze asuuxadam, yrdee ene aimagai ceentr deere tiime ger olxogyiş, xerbee tanixa ailaixi baigaa haanь oşoxo xonoxoşi, ygei haanь gazaa xonoxohoo bişe argagyi jymgebe.

Xari tanixa nyxertei baiha tuladaa nyxereide oşozo xonobob.

Ygleederiinь ydiin xool xyter xydelmerile d, stoloova oşo o geze gudamzaaranь uragşa za jabataranі nege jalagar sgaan yydetei xaşaa uruu xy nyyd oroxo jababa. Tereen tee şe şigleed dyteşeg oşobob.

Tere xaşaagai yydende nege buu barihan seregei xyn, gar za jireed, „janar xeregteib ş gebe?"

—Stoloovodo oroxom—gexe demni, endeş tusxai proopyskatai xyn edieeldeg jy n—gebe.

Myn tere gudamzaaraa uragşalxa jabatarani urteem jabaan xojor ybe ed iigeze xereldebe: „aimagaimnai ceentr geeşe aad, zonoi edieelxe stoloovogyi baina, jixel tuliuur baina, ajaar tere urda modon soo nege restoraan bii jy n. Tereende oşoxo geze jabahaar şabarta zooldoşon aldaab"—gelsene.

Ene „zizeg" asuudalş haa ton şuxala asuudal tıla, aimagai gyisedxexe komiteedhaa sag soonь xemzee abxaar boloo xa.

J. Onoonskii.

GADAADIIN HONINUUD

Tynxenei aimagai Axiin xuşuunai erxim anguuşan Ceren Papiin. (Foto Şaraapov)

Tookio, apreelь 8. (TASS). Byxii japoon dotor jyymenei yniin deeşelhen deerenee salingii 20 procent nemexiin erilte xehen staaçkanuud jixe yrgeneer bolzo baina Oloniite xydelmerişedei xaşaltaar, yiledberiin oronoi ezedhee salin nemeexiin eriltii patrioot prof sojuuznuud xyrteree xeze baina Arsaldaanai garxa byri şaxuu xydelmerişed bolbol profsojuuznuudii toodog bolxiin ba doogovor batalxiin erilte xedeg baina. Ene staaçkanuudhaa ulamzalaza, emxideegyi xydelmerişed profsojuuzda oloor oro dog bolhon, şine profsojuuznuudii baiguuldag bolhon, xuuşan profsojuuznuudai ba poliitikan paartiin tahaguudii emxidxedeg bolhon baina.

* *
*

Nьjyy Ioork, apreelь 7. Ameerikiin Xolbooto Ştaadai Detroite goorodto „Kre sler" fiirmiin avtomobilь byteexe zavoodai 65 mingan xydelmerişedei za bastoovka dyyrebe. Admenistraacanь xadaa profsojuuzuudii to dog bolxobdi gehen, salin nemeexe ba xydelmeriin yder bogonidxoxo tuxai xelsee xexee zybş ehen baina,

Illinois ştaadai Pejeeri goo rodto gyseniis traaktor byteedeg zavoodi 11 minga ylyytei xydelmerişed zabastooxka xeze, profsojuuznuudii toodog bolxiin erilte xebe.

* *
*

Loondon, apreelь 8. (TASS). Abissiiniiin miissiin tunxaglahan medyylge soo medeesegdexenь xadaa, Abissiinijda huugaa viica koroolь Graciaaniii xoroloihon haa xoişo gansaxan Addis-Abebeda 50 mingan xyn eregtei-yyd, emegteiş yyd ba xyyge i itaaliinxinaar alagdahan baina—gene.

* *
*

Pariiz, apreelь 8. (TASS). Ysegelder Fraanciin socialiis ba komuniis paartinuudai negedxelgiin komiteedai zasedaani bolbo Ende xydelmerişen angiin negen hanaltai baixa jabadal tuxai asuudalii xelsebe. Myn negedxelgiin komiisa hun gagdahan baina Ene komiisiin tyryyşiin zasedaani apreeliin 13-da bolxo,

Tynxenei aimagai Axiin xuşuunai erxim anguuşan S rla Yrgiin. (Şaraapovoi foto)

BOLЬŞEVIIG PAARTIIN TON XURSA ZEBSEG

„PRAAVDIIN" tyryy bişeg

Hajaxan dyyrehen, Centraalin Komiteedai Leenym manai paartiin tyyxede gol şuxala xaraa temdeg bolon oroxo baina. Pleenymei xydelmeri ba nyxer Staalinai elidxel bolbol byxii paartida xydelmeriiin Leeninei meetodai—ynen sexe, neemel, bolьşeviig kriitike ba samokriitikiin hain ylger xaruulza baina.

Manai paartiin orşoxo baigaa byxii zilnyydte samokriitike bolbol paartin xytelberiin yndehe huuri, paartii bexizyylxe ba xymyyzyylxe zebsegenь baihan baina. Byri, podpoliiin xesyy berxe zilnyydte Leenin bolbol antimarksiistnuudai xoro şara ba jaduu hazaalgada esergyysen, „xydelmerişenei xydelmeri urgaxatai xanda zaatagyi diildexe, eehediinge dutuunuudii samokriitikelexe ba xaira gaagyi eli ryylxe eer inge ydelneri ygel elyyle ii paartiii susa şagyi uriaaldag ba han baina

Vladimir Ilьiçiin ehlexen myrnyydii bişehen sagnaanь xoişo 33 zil yngeree. Paarti bolbol Leenin ba Staalinai xytelberi doro jabaza, kapitaliznuudii elьgeedeg kapitaliis xyriicelge tuşaa marta arxihan, paartin poliitikan xydelmeriii martaxa xajazarxihan, bolьşeviig heremzee huladxahan baina.

mii usadxaxa ba socialiis bylgemii amzaltatai baiguulxa byxii delexein tyyxete ilaltada xuuşan xaanta Rosiin xydelmerişen ba tariaaşaniii xyrgehen baina. Manai paarti bolbol xydelmerişen angiin diktatuuriin orondo, socialiizmiin orondo xyt lberilegşe ba ezerxegşe paarti myn baina. Ene xadaa, paartiin xariuusalgii olon da xin jixedxeze, xursa şanga samokriitikiin ton şuxala baiha nii xyşeteigeer tabiza ba na.

Ene onso eere baidalii ny. xer Staalin nege bişe zaadag baigaa. Xedii tiime bolboş odoo Centraalin Komiteedai olhonoi johoor, olonxi paartin organizaacanuudai nyxer Staalinai zaabariii martahan bai gaaşanь xalaglamaar ba kriiti ke ba samokriitike bolgoxyn dete xereg bolgogdoogyi baina.

Manai xynyyl bolbol socialiis baiguulaltiin azxxuin an zaltanuudta hanaagaa amar ad, bidenteeşe spioonuud, diversantnuud, xorologşod, terroriist nuudii elьgeedeg kapitaliis xy riicelge tuşaa marta arxihan, paartin poliitikan xydelmeriii martaxa xajazarxihan, bolьşeviig heremzee huladxahan baina.

Bolьşeviig johoor elsyylegleme baixa jabadal, narin nerge g baixa jabadal, şangadxagdamal baixa jabadalai orondo olonxi paartin organizaacanuudta ohol hanaa amar baidal, amagalan sedxil, eertee xanangi jabadal ba jixerxexe zan delgeren badarhan baina lime baidal bolbol aradai daisad bolxo japoon-neemec-troc kiis şpioonuud, diversaantnuud ba xorologşodto, tedenei e hеliin xara xeregii yiledxe arga baidalii olgozo ygehen baina.

Odoo yjede xaa-xaanagyi bol zo baigaa aktiivai suglaanuud paartiin suglaanuud bolbol paartiin Centraalin Komiteedai nyxer Staalin paartin organizaacanuudai xy lel xereggyi gaa gol dutuu dun lanuudii ali tu ai zybeer ba sag soonь eliryylze gargaab geze xeden olon zişee baruunai laar demons traacalan xaruulza baina.

Olonxi paartin organizaacanuudta baigaa ger byliin johonoi baidal, bilduuşalalga ba zahar aaşa zergiin jabadalnuudai ymexei muuxai atmosfeerede bolьşeviig samokriitikiin ariuun halxin nebteren orobo. Ene ariuun halxin bolbol zarim jixerxeg zantai xytelberilegşedei hanaanda aixabtar ajagyigeer yzegdebe. Moskvaagai Kiijevei rajoonoi aktiivai suglaan dee re xereggyi nyxedyydte ygengyi, samokriitikii „zoxioon taaruulxa" geze oroldohonoi tuşaa „Praavda" urid bişehen baina. Taşkent deere eneenhee deere bişe baigaa gebel, paartin aktiivai sug laanai preziidiym bolbol paartiin gorkoom ba Yzbeks taanai K(b) P-iin Centraalin Komiteedii kriitikelexii zybşeerehengyi baina.

Ede ba eneenhee ondoo i şenyyd bolbol paartiii ulam hergegyylxe johotoi baina samokriitike bolbol, ilangajaa mynee yjede agaar ba uhan şingi xeregtei, samokriitikegyigeer uragşaa tyrgen jabaxiin tuxai yge xelexe argagyi bai na Bolьşeviig heremziin tu ai xeledeg aad, samokriitiki delgeryylxiin tylee temesdeggyi xyn bolbol jyyşgyi xoohon ynen şudarguu sedxilgyi ba bodoto bolьşeviig bişe geeşe.

Samokriitikegyigeer, kaa nuudai bodoto bolьşeviig myyzelgiin tuxai yge xe argagyi baina. Leeniniz meetod xadaa, kaadranu eehe liinь xehen alduunuud re hurgaxii ba xymyyzy eridег baina. Olonxi paa xytelberilegşed eneeni m zarxioo. Zarim nyxedei ale duunii eliryylen hurgaxa ede alduunuudii tuna eneen deere byxii paartin ganizaacanuudai ga iinjo do tedener bolbol asuudal dii uglau bulan gazarta e şidxezerxixii grolo log ysəxen eeriinge xyy dunda „esegiin idxalga" xe xizaarlaxii xysedeg baina ner bolbol, enegeer ohol gaaz baidal, hanaagaa ama xa jabadal ba amagalan se bolhosoru tan tyryylze, p tin organizaacii zarlagai b zo, temeseleinь xursa zebs xuriaadag baina. Amza xyxi e jabadal bolbol xuu gesyydei xursa bolьşii moxe xodog ba tedenei bolьşe xymyyzelgii haatuuldag ba

Rosiin aguu jixe poeed Aleksaandr Sergeejeviç Pyyşkinei nahanhaa nygsehen həə xoiso zuun zil xyseniii bidener haja temdegleh^n bainabdi. Eneen tei daşaramlunlan Mosкvaada Pyyşkinei myzei neegdehen baigaa.

ZURAG DEERE: A. S. Pyyşkinei aşa Grigoori Aleksaandroviç Pyyşkin gəgşe abagiin gəa biystiin xazuuda huuza baina.

(Sojuuzfoto)

...şeviig johonoi samokrii-...bolbol alduunuudii eli alduunuudai garhan ...anuudii olxo, ede alduu-...huurizahan erxe baida ...nzen xaraxa, edeniii za-...uxala zebsegii zyblen ...ba olxo gehen udxatai Leeninei ene erilte xa...loo ton yrgenəər delge-...dexe samokriitikiin yn-...uurida tabigdahan bai...otoi.

...tiiin ene eriltii cel-...kampaani şingi er xara-...telberilegşed bii. Ede ...lbol tribyyn deere gar-...nediigəə kriitikelexe — ...gəə xojor gurban əəde ...alduunuud tuxai xəə ...samokriitikii eneegeer ...n deere tooloxii arsaxa ...ina. Alduunuudta paar...oor xandaxa geeşe jyyb ...nedexegyi xynyyd gan...eer bodono,

...tin xytelberilegşed bol-...orohoo — paartiiin geşyyd ...artigyi bolьşeviiguudai ...orohon doxioonuudta ...jiinxihəə huraggyi her ...xandaxa ujalgatai. Do-...udta anxaralaa tabixa ...badal xadaa socialiiz-...eregte xoro xyrgexe er-...dalii aradai daisadta xyn-gedxeze ygexe jabadalda xyr-gexe baina.

Ene talaar Keemerovoi gorkoomai zişee bodoto yliger bolxoor baina gebel, ene gorkoom bolbol paartin organizaacada trockiis bandiiduud baina gehen doxioonuudii xeden taa abhan baina. Tiigebeş ene doxioonuudta paartiiin gorkoom anxaralaa tabiaagyi. Tereenhee gadana, gorkoomai sekretaarь Jakyyşin bolbol, edener xadaa, gorkoomai etigel xyndii unagaaza, Keemerovoi aza uin xytelberilegşedii xaradaza baina geze, xarin gorkoomdo doxioo ygehen nyxedii gemnehen baigaa. Keemerovoi gorkoomai sekretaarь bolbol samokriitikii xabşan, azalşanai doxioonuudta paartin bişeer xandaza, trockiis bandiiduudai hyidxelei xydelmeride tuhalaxa zamda orohon baina.

Soveed zasagai daisad bolbol bidenei dutuu dundanuudai kriitikelexe jabadal inanai hulaldagiin şinze temdeg geeşe geze xaradag baina. Bidenei daisan taliin nojod jaagaa jigeer alduu ene geeşeb geze xelexenş ylyy baina daa. Xorban xojor zilei saana, Rosiin komuniis (bolьşevig) paartiiin moskvaagai organizaaciin aktiivai suglaan deere yge xelexe zuuraa, nyxer Staalin iigeze xelehen baina:

„Samokriitike bolbol manai paartiin huliin şinze temdeg bişe, xyse şadalainь şinze temdeg myn. Bodoto baidalhaa yndehetei ba ilalta teeşe jabaxa gansaxan le xysetei paarti bolbol əəriingəə xehen dutuunuudii xairagamgyi kriitikelexe jabadalii byxii aradai niyden deere yildeze şadahan ba xododoo yiledxeş şadaxa baina. Əəhedingəə ynen bodolii aradai urda niuudag paarti, gerel ba kriitikehee aidag paarti bolbol paarti bişe, yxelhəə zailaxagyi mexeşedei byleg geeşe".

Samokriitike bolbol leniniizmiin meetodai nairalxa xubinь geeşe. Leniniizmiin daisad, aradai daisad bolbol bolьşeviig samokriitikede yrgelze esergyy baihan baina. Trockiistnuud bolbol, paartin baidalii bexizyylxe zorilgotoigoor tabigdahan bolьşeviig samokriitikii paarti ba soveed gyrenei xyse şadalii hulad aiin tula zoriuulagdahan xarşa daisadai kriitikeer helgexii oroldodog baihan baina Paarti bolbol aradai daisadtai temesexe xesyy berxe temeselei yjede bolьşeviizmiin ton xursa zebseg bolxo bolьşeviig samokriitixii ymərən xamagaalza şadahan baina. Ene zebsegəi buladai ziberxegyin ba moxoodoxogyin tulada, paartin organizaaciin garnaa ene zebsegei əərəə unaşaxagyin tulada, paartin organ zaaca byxen eneeniii narin xaraxa xadagalaxa ujalgatai. Samokriitikii tolgoiloxo, kriitikiin tyləə xorolxon myrdegşedtei erid şiidengi temesel xexe jabadal gedeg ene xadaa odoo yjede paartin organizaaca byrihəə, xytelberilegşed byrihəə erigdeze baina

„Manai xydelmeride ba manai baiguulaltada huladal zogsolgiin, şabar namagai ba yzenxein baixagyin tulada manai xydelmeriiin, manai baiguulaltiin yderhəə yderte haizaraxa ba amzaltahaa amzaltada oroxiin tulada, paartiş xadaa, bolьşeviiguudş xadaa, manai oronoi ynen şudarguu xydelmerişen ba azalşan etegeedyydş xadaa manai xydelmeriiin dutuu dundanuudii, manai baiguulaltiin dutuu dundanuudii eliryyleg, manai dutuu dundanuudii usadxaxa zamii tylebleg." (Staalin).

Naran seseg tarixa

Siloos daralgada naran sesegii xereglexe tuxai

Aduuha mal oloor ysxexe jabadal bolbol elbeg jixe ybehe tezeelei baaza baiguulxii erine. Manai respyyblike soo siloos daraxa jabadal anxa tyryyn xegdeze baina bişe geeş haa zarim kolxoozuud tereeniii zybəər emxidxeze ba xereglezə mynəə xyrter şadaadyi. Iimehee kolxooz byxen siloos daraxada xeregtei ybehe nogoo mynəə xabar tarixa johotoi.

Manai endexi sagai erxe baidalda taaraxa, siloos daraxadaa xereglexe bolmoor nogoo gexede naran seseg baina Ene xadaa toholig bişe tomo hamartai naran seseg bolno. Nege gektaar ovioos^hoo 1540 exe xem (kormovoi jideniice) tezeel bolxodonь nege gektaar naran seseghee 4285 exe xem bolzo 25-30 tolgoi yxerii ondo oruulxa tezeel bolxo ygexe baina.

Naran sesegii tarixadaa 18-20 santimeetr gynzegiigəər xaxalza namar beldegdehen paar deere tarixa xeregtei. Tere paaraa xabar gazarai gedemseer bornoilxo.

Xerbee namar beldehen paargyi baigaa haa xabar erte (18-20 santimeetr gynzegiigəər) xaxalhan paarta tarixa. Tarihan dariidaa 1-2 daxin bornoilxo. Gektaar gazarta 20 kilograam yrehe tarixa. Tereeniii tarixa gazarii haitar ytegyylxe. Nege gektaar gazarta 35-50 toonno şibxe ba 6-8 ceentner xyrter ynehe gargaxa. Tarilga xexehee 14 xonog urdatee pooli deere ynehəə gargaxa taraaxa.

- Naran sesegii jamar hara soo tarixada zoxixob geze Zyyn Sibiir moziin turşalgiin staanca 1933 ondo Ysooliin rajoonoi „Bolьşeviig" kolxoozdo turşalga xehen baigaa. Tere turşalganь iime yre xaruulaa gexede; main 15 da tarihan naran seseg 100 proceent urgasa abtaad, 5-10 xonog xoidtee tarihan ta ilgahaa urgasanь neliced baga boloo.

Baha Nixerçenskiin zonaalin staanciin turşan yzexedenь main 25-da tarihan tarilgahaa 111 ceentner; ijyyniiin 5-da tarihanhaa 100 ceentner; ijyyniiin 15-da tarihanhaa 82, 75 ceentner; ijyyliiin 5-da tarihanhaa 73, 8 ceentner; ijyyliiin 10 da tar hanhaa 61, 18 ceentner; ijyyliiin 20-do tarihanhaa 23, 93 ceentner gexe zergiin urgaşa abhan baina.

Ede turşalgaar bolxodoo naran sesegii xabar ertyyr mai hariin exieer gy ali 15-ai yjede tarixada erxim hain urgasa abza şadagdaxa.

Tarilgaa xexedee „riadavoi seejelkeer" tarixa. Seejelkiin xoorondoxi soşniiguudai zabhar 60 santimeetr baixa, urgasiinь zabhar 15 santimeetr baixa johotoi. Eneeniii taaruulxiin tyləə ylyy soşniiguudiinь abxa ba bygelexe bolno. Zəəlen şoroitoi gazarta 7-8 santimeetr, xatuu şoroitoi gazarta 3-5 santimeetr gynzegiigəər tarixa johotoi.

N. Badmacereenova.

Jaruunada xyygedei uran haixanai olimpiaada

Komsomooloi Jaruuniin aimagai komiteedai yydxeleer apreeliin 1-3-ai ydernyydte aimag dotorxi hurguulinuudai huragşanarai ba xyygedei uran haixanai olimpiaada bolhon baina. Ene olimpiaadada aimag dotorxi 12 hurguulihaa xamta 150 pioneer—huragşad xabaadalsaba. Edenei 97-niinь huralsalaaraa erximyyd, bişeniinь bultadaa „hain" gehen temdegten baigaa. Ende 300 garan zyilei noomirnuudii xaruulhan baina.

Ene olimpiaada bolbol şine, Staalinai epooxiin zoltoi zargaltai soveed xyygedei xyxiyy baidalii ba huralsalai, azalai ba uran haixanai talaar amzahan amzaltanuudai deezii xaruulhan bajarai ba sengelgiin naadan zugaa bolbo.

Olimpiaadiin bolzo baihan ydernyydte aimagai socialiis kylьtyyriin baişangai zaalaar dyyren xynyyd baiba. Xyyged, xygşed, albaxaagşad, kolxoozniguud bygede jixe honirxoltoigoor xaraba.

Ene olimpiaadada uriaalaar Ulaan-Ydehee oşohon uran zoxioolşo oordento nyx. **Xusa Namsarain** ba aimagai ceentr deere xyyrsede huralsaza baihan oordento nyx. **Şiirab Badmiin**, aimagai gyisedxexe komiteedai tyryylegşe nyx. **Bujiinov** gegşed bailsaba.

Olimpiaadada xabaadagşadai dunda, udxa şanaraigaa talaar bajalig, beledxeleegee talaar hain uran haixanai zyilnyydii xaruulhan Romaanovskiin xysed bişe dunda (oros) hurguuliin kollegtiiv tyryy huuri ezelbe. Ene kollegtiivai xaruulhan xori garan zyilei uran haixanai noomernuud soo oros huragşadai buriaad duu duulaxanь, buriaad riitmiin taanca naadaxanь, huragşad Margariita Koleegova ba Zooja Neevskaja xojoroi baleetiin taanca naadaxanь byriş haixaşaamaar baiba.

Gadana exin hurguulinuudai kollegtiivuudai dunda, Egetiin, Sosnoovo-Ozioorskiin hurguulinuudai huragşad hain beledxeltei baihan ba uran haixanai zyilnyydii honirxoltoigoor xaruulhan baina. Jaruuniin Kyyjbeşevei neremzete xysed bişe dunda hurguuliin huragşa, xyygedei uran haixanai moziin olimpiaadada xabaadalsahan, pioneer **Petyxoov** gegşe Pyyşkinei uran zoxioolnuudii oros xelen deere aad jixe zoxidoor unşahan baina. Myn ene hurguuliin huragşa, myn moziin olimpiaadada xabaadalsahan, pioneer Sedeenova Cerendulma gegşe „Socialiis Jaruuna" geze duu jixe zoxidoor duulahan baina. Pogroomninskiin hurguuliinxid jixe zoxidoor matroosnuudai ba pioneernuudai taanca naadahan baina. Ene hurguuliin huragşa, 11 nahatai pioneer **Zaana Sazoonova** gegşe jixe haixanaar duu duulahan ba şyleg unşahan baina. Literatyyriin kryzoogoi geşyyn **Cedenei Daşa Nima** gegşe „Dolьdin soo" geze əəriingəə zoxioohon şylegii unşahan baina. Gadana hurguuliin kollegtiiv byxen Exe oronoo magtahan, Leenin bagşa, aguu jixe Staalin tuxaida zoxioozo bişehen duunuudii ba şylegyydii jixe zoxidoor duulahan ba unşahan baina.

Olimpiaadiin dyyreltiin suglaan deere oordento uranzoxioolşo nyx. **Xusa Namsarain** bol olimpiaadada xabaadagşadta bajarai yge xelebe.

* *

Olimpiaadiin dyyrehen xoino, olimpiaadada xabaadalsahan huragşad ba aimagai ceentr deerxi zaluuşuulai xamtarhan zybləən bolhon ba tere zybləən deere nyx. **Xusa Namsarain**, yngereg şe zunai yjede SSSR dotorxi axadyy bolxo yn lebetenei respyyblike ba mozonuudaar jabaza xarahan yzəhenee xəərəze ygexedenь xyyged jixeer honirxohon baina. Gadana nyx. **X. Namsarain** hurguulinuudai literatuuran kryzoogyydei geşyydtei tusgaar jarildaa xeze, tedenei xeze baihan xydelmeritei tanilsahan ba tedenei saanşaxi xydelmeridenь şuxala zaabarinuudii ygebe.

D. D. Dorziin.

Ameerikahaa Moskvaada huugşa elşen Deviis gegşiin medyylge

Nijyy-Ioork, *apreelь* 7.(TASS). Amieerikiin Xolbooto Ştaadhaa Moskvaada huugaa elşen Deviis gegşe Nьjyy-Ioork oşohon baina. Gazeetanuudai tyləəlegşedte Deviisei medyylheniinь xadaa: „Soveed Xolboondo ton hain, urmaşuulxa şanartai ekspermeentnyyd xegdeze baina. Soveed Xolboon bolbol ton jixe laboratoori bolno. Eneen dotor gyrenei zaxirgaanai talaar ton şuxala ekspermeentnyydei negen bolxo ekspermeent xegdeze baina. Soveed Xolboon bolbol gaixamşagtai jyymenyydii bytəəne. Ene bolbol ton şadabaritai, xananxatai şangaar xydelmerileze baihan ba xysetei eregteişyyd ba emegteişyydei gryype bolno"—gebe.

Soveed Xolboondo azyiledberi ba teexnikiin tyrgəər xygzen delgereze baihan ba Soveed Xolboonoi arad zonoi ton hainaar xubsaldag ba xoollodog baihaniii Deviis jixeer magtahan baina. Deviisei ygəər Soveed Xolboon bolbol eb nairamdalii şuud sexe xamagaaldag ba dai xexii xysedeggyi geze Moskvaada huugaa xariin elşengyyd bygedəərəə naidadag baina.

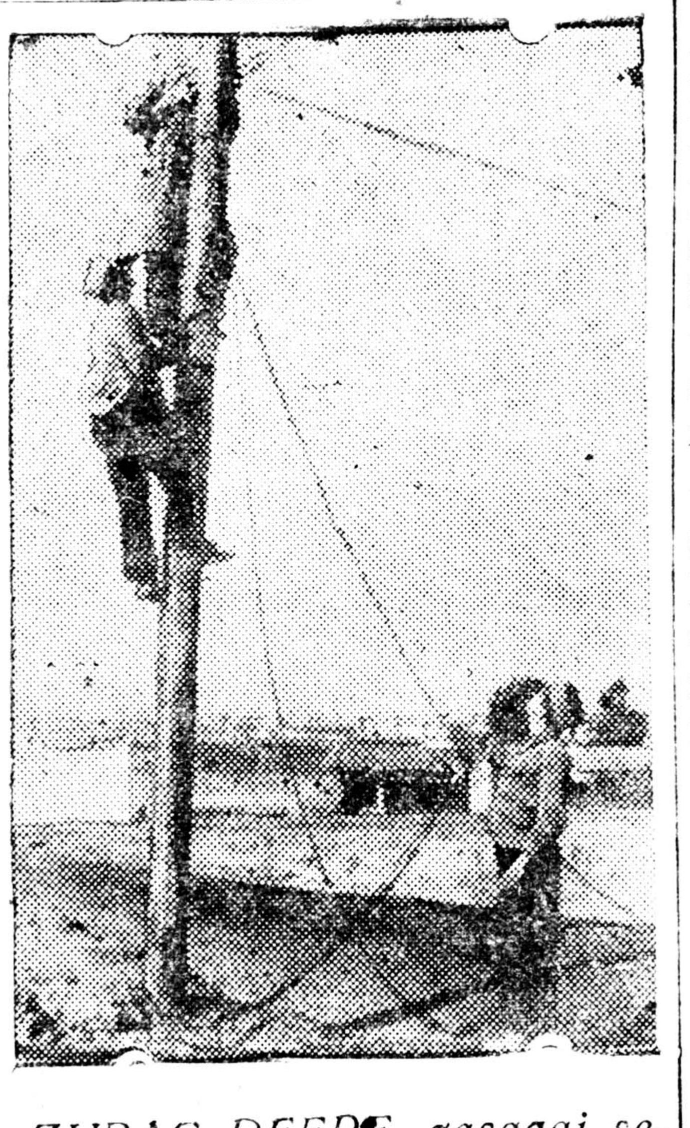

ZURAG DEERE. zasagai seregei xolboo baiguulagşad.

HURGUULIIIN RESPYYBLIKEN ZYBLƟƟN TARABA

Kosomool hurgagşanarai respyybliken zybləən bolzo apreeliin 4-de dyyrebe. Ene zybləən bolbol hurguulinuudai poliitikan bolbosoroloi xydelmeriii erid haizaruulxiin tylxise bolxo johotoi. Komsomooloi B. M. mozkoomoi xysed bişe dunda, dunda ba deede hurguulinuudta huralsaza baigaa zaluuşuulai tahagii erxilegşe nyx. **Baalxanov** gegşe hurguuliin poliitikan bolbosorol tuxai elidxel xee.

Nyxer „Baalxanovai elidxel tuşaa xynyyd yge xelehen baina. Selengiin aimagai Zagastain dunda hurguuliin hurgagşa nyx. **Şagdiirov** bolbol: gegeerelei Arkomaadai xydelmeride dutuu dunda jabadal olon, manai hurguuli kaarta ba eldeb nom debternyydeer jixe dutamag, gegeerelei Arkomaadhaa eriilge xexedemnai „ygexebdi" geze xoohon amaaraa mexeleed yngerdeg baina. Gadana hurgagşanarii iişe tiişenь helgyylxe jabadal yrgelzeleheer.

Ene jabadal bolbol hurguuliin huralsalda jixe haad uşaruuldag ba xyygedii xymyyzyylxe xydelmeri hurguuliin dunda yşəəl dutuu baina. Manai hurguuliin huragşadai xamtiin baira muu baidaltai, ymevaalьnig ba poloteence, myile gexe metiin zyilnyydeer ton dutamag. Bide komsomool hurgagşanar ene zybləən deere dutuu dundajaa eliryylze, eneen hee xoişo bagaşuulii komuniizmiin johoor xymyyzyylxe xydelmeriee haizaruulxiin tyləə byxii xysəə elsyylejə—gebe.

Udaanь nyx. **Gorlıətov** (Ulaan-Onon) bolbol: ene zybləən deere yge xelehen nyxediin temdeglehen dutuu dunda zyilnyyd manai hurguuli deere bulta bii geeşe. Aimagai komsomoolnoi komiteedai ba pioneerai tahagai zyghəə bagaşuulii xymyyzyylxe tuxai ton bagaar hanaagaa tabidag baina. Zarim otriaaduudai dunda pioneer bazaatagyi baidag. Gegeerelei tahagii daagşa nyx. **Darmiin** zyghəə hurguulinuudaar xeşcelei bolzo baixa yjede, orozo xaraxa ba şalgaxa jabadal ton ysəən yzegdedeg baina.

Manai hurguulida duunai, darxanai, uran-haixanai, fizkylьtyyriin kryzooguud bygede bii bolgogdohon baina—gebe.

Jaruuniin aimagai xysed bişe dunda hurguuliin hurgagşa nyx. **Geerşeman** bolbol: ende yge xelehen nyxedyydei negeniinь xadaa bagaşuulii xymyyzyylgiin xydelmeri klaas soo jabuulagdaxadaa tysebteigəər jabuulagdaxa johotoi geze xelebegyi. Miniii hanaxada ene xydelmeri tysebtei baixa johotoi baina.

Bagaşuulii xymyyzyylgiin xydelmeriii tysebteigəər jabuuldag bi. Manai hurguuli dotor xymyyzyylgiin xydelmeri gemgyi jabadag baina. Eldeb janziin kryzooguudii bii bolgohon bainabdi. Manda zurag zuraxadaa jixe uran huragşad bii. Pyyşkinei ba Ordzonikiidziin dyrenyydii jixe haixanaar zurhan baina. Dutuu jyyme gexede, eldeb uran zoxioolnuud dutamag baidag. Enenhee xoişo şine uran zoxioolnuudii oros ba buriaad xelen deere oloor gargaxii jixe xyseneb—gebe.

Komsomooloi Burmozkoomoi xojordugaar sekretaarь nyx. **Tyyrkin** bolbol: manai zaluu komsomool hurgagşad, komsomooloi 10 dugaar xuralai togtooltoi yşəə xysed tanilsaagyinь myn-ə eli todo bolno. Hurguuliin dunda xymyyzelgiin xydelmeri ton dutuu jabadag baina. Kriitike, samokriitikehee aidag ba revoliyycen heremzejee moxoodxohon jabadalnuud manai dunda bii. Tarbagatain dunda hurguulida trockiist Alekseejev gegşiin baixada, ene hurguuliin hurgagşad yni udaan sag soo medeze baiza daraad baihan baina. Xarin hyylei yjede ateetaaciin komiisa tereenii ele ryylze hurguulihaanь gargaxajahan baina.

Komsomooloi organizaaneen tuxai jyyş medeegy baixa jym. Eneenhee xoişo poliitikan heremzejee ton xursa tabixa johotoi bainamdi—be.

Hyyleerenь tobşoxon togtabaad, zybləənь dyyrebe.

N. Garmii

Xariuusalgata redaakt orologşo C DONDYBO

MYNƟƟDER
„PROGREES"
KINOODO
Hyylşiin hyni

„ERDEM"
KINOODO
Hanagdaagyi uşaral

Ispaanidaxi grazdaan dainai baidal

Kordooviin froont deere

Kordooviin froontdo **Çimorraa** geze xada deere bolhon baildaanda yimyyleeşen bolbol diildexedee buu zebsegyydee xajaad zugadahan baigaa. Myneə tere buu zebsegyydiinь respyybliikiin seregyyd sugluulza baina. Yimyyleeşenei xajazarxihan zebsegyydei dunda **olon yxer buunuud, 19 pyliimiood, 2 mortiiir buunuud, 40 xeheg gar pylimiood, 800 vintoovka, nege zeniiit yxer buu, 7 xyngen avtomaşiina, 8 xeheg aşaanai maşiina, nege germaaniiin ba xojor itaaliin taankuud, olon boombo ba homonuud bii** xa.

Baildaanai bolhon gazarta yimyyleeşenei 500 xyn aluulhan baina. Respyybliikiin seregyyd doloon kilomeetr uragşaa jabaza, jixe zoxistoi poziica ezeleze abaa xa.

(TASS).

Biskaajiin froont deere

Biskaajiin froont deere, yimyyleeşen bolbol baildaanda olon xynyydee aluulhan bolboş, respyybliikiin seregyydei urdahaa koontr-ataaka xeheer zandaa gene.

Yimyyleeşenei samoliooduud bolbol **Bilьbaao** goorod şadarxi respyybliikiin aerodroomii boombodoboş, tereenheenь yre garaagyi. Zasagai istrebiitelь samolioodudai agaarta yzegdəəd jirexedenь yimyyleeşenei samoliooduud orogyi terjedeze arilhan baixa jym.

Gadana, yimyyleeşenei xeden samoliooduud **Santandeer** goorodii boombodohon baina. 8 xyn aluulza, xeden xyn şarxataba gene.

Biskaajiin zaliiiv deere yimyyleeşenei seregei dyrben paroxoduud bii aad, tedener **Lareedo** goorodii ba **Sangonьjaa** tosxoniii buudadag baina.

(TASS).

Aangliiin uran zoxioolşonoi erilte

Loondon, 8 (TASS). „**Nьjyys kroniikl**" geze gazeetiin (Aangliin) korrespondeent **Kestleer** gegşii Ispaanidaxi yimyyleeşen aarestda abhan baigaa. Tiin Aangliiin 30 uran zoxioolşon bolbol ene uşarii buruuşaahan medyylgii generaal Fraankoda elьgeeze, tere korrespondeentii darii syləəlxiin erilte xebe.

TUHAGYI XYNIII JYYNDE BARINAB

Agiin aimagai ceentr deerexi invaliidai baişaniii daagşa nyx. B. **Udamiin** gegşe xariuusalgata xydelmeriee jabuulxiin orondo, xarin arxidalgaar sag yngergeze baina. Tere baişanai xydelmeriii haizaruulxiinь tuxaida aimagai xytelberilxii organizaacanuudhaa zaabari ygexedenь, „150 tyx. salin abza baiza minii ene xydelmeriii haizaruulxa argamgyi" geze Udamiin gegşe xariuusaad, jyyş xengyi huuna.

Xydelmeri xexegyi xyniii, salin tylexiin tyləə bailgaxa geegyi haa Udamiin gegşii darii xydelmerihəənь zailuulza, orondonь ondoo şadabaritai xyniii oruulxa tuxai aimagai gyisedkoom anxaralaa tabixa johotoi.

A. Atuutov.e

* *

Pariiz, 8 (TASS). Kordooviin froont deere respyybliikiin seregyyd bolbol **Fyentee Ovexynaa** goorodii şadar (Kordoovo ba Penьjarrooj xojoroi xoorondo) tymer zamai xazuuda 2 kilomeetr xaraatai baidag goorod) dobtolgoo yrgelzelyylheer gene.

Respyybliikiin seregyydte pleende orogşodoi too oloşorozol baina. Apreeliin 6-ai yder yimyyleeşenei jixexeneer diildeheen uşarii pleende abtaaşad gerşeleze ygebe. Yimyyleeşenei ofeceernuud baran şaxuu aluulhan gene.

Ysegelder yimyyleeşen bolbol respyybliikiin seregyydii doloo daxin ataakalza jadaad, taha soxiulhan baina.

Yeeska şadar

Loondon, 8 (TASS). Ispaanihaa medeesehenei johoor, Yeeska goorod şadar yimyyleeşenei 3 mingan tooto sereg aluuza ba artilleeriida tuhaluulan zasagai seregyydei froontii syme soxixiin hedelge xebeş, birabagyi xa.

OROS DRAAMIIN GYRENEI TEAATR
F. ŞIILLER
Kovaarstvo i liyboovь
(Oros xelen deere)
4 yzegdeltei 9 kartiinatai trageedi.
Rezissoor N. G. Reeznikovoi xytelberieer tabigdaxa.
Zyzegei exilxenь 8 çaasnaa. Kaassa yder 11-nee 4 ç. ydeşe 5-haa 9 c. boltor

Noomer gargagsa *D. Damdinai.* Verstaalagşad: D. BALDANAI, D. ZAMCIIN. BMASSR ei niut. azyil-iin tipograafi. Ypolglavliit 5